



MONITORUL OFICIAL

AL

ROMÂNIEI

Anul 174 (XVIII) — Nr. 1.030

PARTEA I
LEGI, DECRETE, HOTĂRÂRI ȘI ALTE ACTE

Miercuri, 27 decembrie 2006

SUMAR

<u>Nr.</u>	<u>Pagina</u>	<u>Nr.</u>	<u>Pagina</u>
DECRETE		ACTE ALE ORGANELOR DE SPECIALITATE ALE ADMINISTRAȚIEI PUBLICE CENTRALE	
1.402. — Decret privind conferirea Ordinului și Medaliei <i>Bărbăție și Credință</i>	2	34. — Ordin al președintelui Autorității Naționale de Reglementare în Domeniul Energiei pentru aprobarea Procedurii privind modul în care consumatorii cu tarife reglementate, cu putere maximă contractată mai mare sau egală cu 3 MW, asigură furnizorilor datele necesare la elaborarea prognozei energiei electrice.....	11–13
HOTĂRÂRI ALE GUVERNULUI ROMÂNIEI		ACTE ALE COMISIEI DE SUPRAVEGHERE A ASIGURĂRILOR	
1.757. — Hotărâre privind modificarea și completarea Hotărârii Guvernului nr. 1.538/2003 pentru organizarea și funcționarea Gărzii Financiare.....	3–8	9.207. — Ordin al vicepreședintelui Agenției Naționale de Administrare Fiscală privind formalitățile vamale care se efectuează pentru mărfurile transportate pe fluviul Dunărea între porturi din România și Republica Bulgaria	14–15
1.758. — Hotărâre privind trecerea din domeniul public al statului în domeniul privat al acestuia a unei construcții aflate în administrarea Ministerului Administrației și Internelor	9		
1.791. — Hotărâre pentru modificarea anexei la Hotărârea Guvernului nr. 616/1998 privind normarea parcului auto și a consumului maxim de carburanți pentru instituțiile publice din subordinea Ministerului Culturii	9–10	113.135. — Ordin privind modificarea Ordinului președintelui Comisiei de Supraveghere a Asigurărilor nr. 1/2001 pentru aprobarea Normelor nr. 1/01 privind cuantumul și termenul de plată a taxei de funcționare datorate de asigurători și brokerii de asigurare	15
1.836. — Hotărâre privind suplimentarea plafonului maxim în limita căruia Regia Autonomă pentru Activități Nucleare va face compensări în anul 2006.....	10		

D E C R E T E**PREȘEDINTELE ROMÂNIEI****D E C R E T****privind conferirea Ordinului și Medaliei *Bărbăție și Credință***

În temeiul prevederilor art. 94 lit. a) și ale art. 100 din Constituția României, republicată, precum și ale art. 4 alin. (1), ale art. 8 lit. A și B și ale art. 11 din Legea nr. 29/2000 privind sistemul național de decorații al României, cu modificările ulterioare,

având în vedere propunerea directorului Serviciului Român de Informații,

pentru servicii deosebite în îndeplinirea misiunilor specifice, pentru devotamentul față de instituțiile statului de drept, pentru realizările obținute în contextul integrării europene și armonizării operaționale cu structurile similare euroatlantice,

Președintele României d e c r e t e a z ă:

Art. 1. — Se conferă Ordinul *Bărbăție și Credință* în grad de *Mare Ofițer* persoanelor prevăzute în anexa nr. 1*).

Art. 2. — Se conferă Ordinul *Bărbăție și Credință* în grad de *Comandor* persoanelor prevăzute în anexa nr. 2*).

Art. 3. — Se conferă Ordinul *Bărbăție și Credință* în grad de *Ofițer* persoanelor prevăzute în anexa nr. 3*).

Art. 4. — Se conferă Ordinul *Bărbăție și Credință* în grad de *Cavaler* persoanelor prevăzute în anexa nr. 4*).

Art. 5. — Se conferă Medalia *Bărbăție și Credință* clasa I persoanelor prevăzute în anexa nr. 5*).

Art. 6. — Se conferă Medalia *Bărbăție și Credință* clasa a II-a persoanelor prevăzute în anexa nr. 6*).

Art. 7. — Se conferă Medalia *Bărbăție și Credință* clasa a III-a persoanelor prevăzute în anexa nr. 7*).

PREȘEDINTELE ROMÂNIEI

TRAIAN BĂSESCU

**În temeiul art. 100 alin. (2) din
Constituția României, republicată,
contrasemnăm acest decret.**

PRIM-MINISTRU

CĂLIN POPESCU-TĂRICEANU

București, 18 decembrie 2006.

Nr. 1.402.

*) Anexele nr. 1—7 se comunică instituțiilor interesate.

HOTĂRĂRI ALE GUVERNULUI ROMÂNIEI

GUVERNUL ROMÂNIEI

HOTĂRÂRE

privind modificarea și completarea Hotărârii Guvernului nr. 1.538/2003 pentru organizarea și funcționarea Gărzii Financiare

În temeiul art. 108 din Constituția României, republicată, al art. 2, art. 3 alin. (3) și al art. 13 alin. (2) din Ordonanța de urgență a Guvernului nr. 91/2003 privind organizarea Gărzii Financiare, aprobată cu modificări prin Legea nr. 132/2004, cu modificările și completările ulterioare,

Guvernul României adoptă prezenta hotărâre.

Art. I. — Hotărârea Guvernului nr. 1.538/2003 pentru organizarea și funcționarea Gărzii Financiare, publicată în Monitorul Oficial al României, Partea I, nr. 12 din 8 ianuarie 2004, se modifică și se completează după cum urmează:

1. La articolul 1, alineatul (1) va avea următorul cuprins:

„Art. 1. — (1) Garda Financiară este instituție publică de control, cu personalitate juridică, care exercită controlul operativ și inopinat privind prevenirea, descoperirea și combaterea oricăror acte și fapte din domeniul economic, financiar și vamal, cele care au ca efect evaziunea și fraudă fiscală, organizată ca organ de specialitate al administrației publice centrale în subordinea Ministerului Finanțelor Publice — Agenția Națională de Administrare Fiscală.“

2. La articolul 2, alineatele (1), (3), (4) și (5) vor avea următorul cuprins:

„Art. 2. — (1) Garda Financiară este condusă de un comisar general, funcționar public, numit în condițiile legii.

.....
(3) Comisarul general reprezintă Garda Financiară în relațiile cu terții, numește, angajează, promovează, sancționează și eliberează din funcții personalul din structura Gărzii Financiare, potrivit legii, cu avizul președintelui Agenției Naționale de Administrare Fiscală, pentru funcțiile de conducere.

(4) Comisarul general asigură, prin deciziile luate, îndeplinirea corespunzătoare a atribuțiilor ce revin Gărzii Financiare potrivit dispozițiilor legale în vigoare și răspunde în fața ministrului finanțelor publice și a președintelui Agenției Naționale de Administrare Fiscală de întreaga activitate desfășurată de unitățile din structura Gărzii Financiare.

(5) Comisarul general este ajutat în activitate de 3 comisari generali adjuncți. În absența comisarului general, Garda Financiară este reprezentată de unul dintre comisarii generali adjuncți, pe baza mandatului expres dat prin decizie de comisarul general. Comisarii generali adjuncți sunt numiți prin ordin al președintelui Agenției Naționale de Administrare Fiscală.“

3. La articolul 3, alineatul (3) va avea următorul cuprins:

„(3) Numărul total de posturi pentru Garda Financiară este de 1.005, din care 120 de posturi pentru aparatul Comisariatului general.“

4. La articolul 3, după alineatul (3) se introduce un nou alineat, alineatul (3¹), cu următorul cuprins:

„(3¹) Începând cu data de 1 ianuarie 2007, numărul total de posturi pentru Garda Financiară este de 1.305, din care 150 pentru aparatul Comisariatului general, prin preluarea unui număr de 300 de posturi vacante din cadrul Ministerului Finanțelor Publice, al Agenției Naționale de Administrare Fiscală și al unităților subordonate acestora. Posturile sunt alocate funcțiilor publice specifice și generale și personalului contractual, cu respectarea dispozițiilor legale. Ministerul Finanțelor Publice, Agenția Națională de Administrare Fiscală și Garda Financiară vor stabili, pe bază de protocol, posturile care vor fi preluate de Garda Financiară.“

5. La articolul 3, alineatul (4) va avea următorul cuprins:

„(4) Numărul de posturi pentru fiecare comisariat regional și pentru Comisariatul Municipiului București se distribuie din numărul total prevăzut la alin. (3¹), prin decizie a comisarului general, cu avizul președintelui Agenției Naționale de Administrare Fiscală.“

6. La articolul 4, alineatul (2) va avea următorul cuprins:

„(2) Comisariatul general are structura organizatorică prevăzută în anexa nr. 2. În cadrul diviziilor se pot organiza servicii, birouri, compartimente funcționale, altele decât cele prevăzute în anexa nr. 2, prin decizie a comisarului general, cu avizul președintelui Agenției Naționale de Administrare Fiscală.“

7. La articolul 5, alineatul (1) va avea următorul cuprins:

„Art. 5. — (1) Comisariatele regionale se organizează ca unități zonale care coordonează, din punct de vedere administrativ și în vederea exercitării atribuțiilor de ordonator terțiar de credite, în limita competențelor stabilite prin Regulamentul de organizare și funcționare a Gărzii Financiare, activitatea secțiilor arondate. Numărul comisariatelor regionale și secțiile județene arondate fiecărui comisariat regional sunt prevăzute în anexa nr. 2. Sediile comisariatelor regionale, al Comisariatului Municipiului București și ale secțiilor județene arondate sunt prevăzute în anexa nr. 3.“

8. Articolul 7 va avea următorul cuprins:

„Art. 7. — Prin Regulamentul de organizare și funcționare a Gărzii Financiare, aprobat prin ordin al ministrului finanțelor publice, la propunerea președintelui Agenției Naționale de Administrare Fiscală, se stabilesc

relațiile de coordonare, colaborare și răspundere pentru toate structurile Gărzii Financiare.“

9. Articolul 8 va avea următorul cuprins:

„Art. 8. — Secțiile județene se organizează ca unități fără personalitate juridică, în subordinea Comisariatului general, arondate din punct de vedere administrativ comisariatelor regionale și Comisariatului Municipiului București, conform anexei nr. 2.“

10. Articolul 9 va avea următorul cuprins:

„Art. 9. — (1) Comisarii din comisariatele regionale, Comisariatul Municipiului București și ai secțiilor județene au competență de control pe teritoriul județului în care își desfășoară activitatea.

(2) Din dispoziția comisarului general sau cu aprobarea scrisă a acestuia, la cererea comisarilor-șefi, pentru anumite operațiuni de control, pot participa comisarii din oricare dintre comisariatele regionale, Comisariatul Municipiului București și din oricare dintre secțiile județene. În situațiile operative care nu suportă amânare, aprobarea scrisă poate fi obținută ulterior începerii controlului.“

11. Articolul 10 va avea următorul cuprins:

„Art. 10. — (1) Atribuțiile Gărzii Financiare, stabilite potrivit legii, se aduc la îndeplinire de către comisarii Gărzii Financiare, cu respectarea deontologiei funcționarilor publici investiți cu exercițiul autorității publice.

(2) În exercitarea atribuțiilor sale Garda Financiară efectuează controlul operativ și inopinat, sub forma controlului curent sau tematic, după caz, cu privire la:

a) participarea, cu personal propriu sau în colaborare cu organele de specialitate ale altor ministere și instituții specializate, la acțiuni de depistare și de combatere a activităților ilicite care generează fenomene de evaziune și fraudă fiscală;

b) respectarea normelor de comerț, urmărind prevenirea, depistarea și înlăturarea operațiunilor ilicite;

c) modul de producere, depozitare, circulație și valorificare a bunurilor în toate locurile și spațiile în care se desfășoară activitatea operatorilor economici;

d) respectarea actelor normative în scopul prevenirii, descoperirii și combaterii oricăror acte și fapte interzise de lege, conform competenței materiale.

(3) Garda Financiară poate, la solicitarea procurorului, să efectueze constatări cu privire la faptele care constituie încălcări ale dispozițiilor și obligațiilor a căror respectare o controlează, întocmind procese-verbale care constituie mijloace de probă, potrivit legii.“

12. La articolul 11, alineatul (3) va avea următorul cuprins:

„(3) Pentru perfecționarea personalului Gărzii Financiare, susținerea tematică la diferite acțiuni organizate de Garda Financiară sau la invitația organismelor similare din alte state, comisarul general desemnează persoanele competente, cu acordul ministrului finanțelor publice.“

13. La articolul 11, după alineatul (3) se introduce un nou alineat, alineatul (4), cu următorul cuprins:

„(4) Comisarii nou-angajați vor efectua un curs de pregătire profesională specifică în cadrul Școlii de Finanțe Publice și Vamă. Durata cursului, programa de studiu și modalitatea de evaluare a cunoștințelor dobândite se stabilesc prin Regulamentul de organizare și funcționare a Gărzii Financiare.“

14. La articolul 18, alineatul (3) va avea următorul cuprins:

„(3) Numărul maxim de autoturisme și mijloace de transport speciale pentru comisariatele regionale, Comisariatul Municipiului București și secțiile județene se aprobă prin decizie a comisarului general, cu încadrarea în limitele maxime prevăzute în anexa nr. 6.“

15. La articolul 19, după alineatul (2) se introduce un nou alineat, alineatul (3), cu următorul cuprins:

„(3) Garda Financiară prevede, în bugetul de venituri și cheltuieli, cheltuieli pentru manipularea, transportul și depozitarea mărfurilor sau bunurilor supuse confiscării.“

16. Modelul insignei metalice inseriate, pe suport din piele, atașabilă la uniformă, modelul legitimației de control și modelul ordinului de serviciu, prevăzute la punctele 4.5, 4.7 și 4.9 din anexa nr. 4, se înlocuiesc cu modelele prevăzute în anexa nr. 1 la prezenta hotărâre.

17. Anexele nr. 1, 5 și 6 se înlocuiesc cu anexele nr. 2, 3 și 4 la prezenta hotărâre.

Art. II. — În termen de 3 luni de la intrarea în vigoare a prezentei hotărâri se va elabora Regulamentul de organizare și funcționare a Gărzii Financiare și se va publica în Monitorul Oficial al României, Partea I.

Art. III. — Se autorizează Ministerul Finanțelor Publice să introducă modificările corespunzătoare în structura bugetului acestuia.

Art. IV. — Hotărârea Guvernului nr. 1.538/2003 pentru organizarea și funcționarea Gărzii Financiare, publicată în Monitorul Oficial al României, Partea I, nr. 12 din 8 ianuarie 2004, cu modificările și completările aduse prin prezenta hotărâre, se va republica în Monitorul Oficial al României, Partea I, dându-se textelor o nouă numerotare.

PRIM-MINISTRU
CĂLIN POPESCU-TĂRICEANU

Contrasemnează:
Ministrul finanțelor publice,
Sebastian Teodor Gheorghe Vlădescu
Ministrul administrației și internelor,
Vasile Blaga

MODELUL
insignei metalice înseriate, pe suport din piele, atașabilă la uniformă



MODELUL
legitimației de control



MODELUL
ordinului de serviciu



*) Anexa nr. 1 este reprodusă în facsimil.

Numărul maxim de posturi = 1.005, din care 120 în cadrul Comisariatului general*
STRUCTURA ORGANIZATORICĂ A GĂRZII FINANCIARE

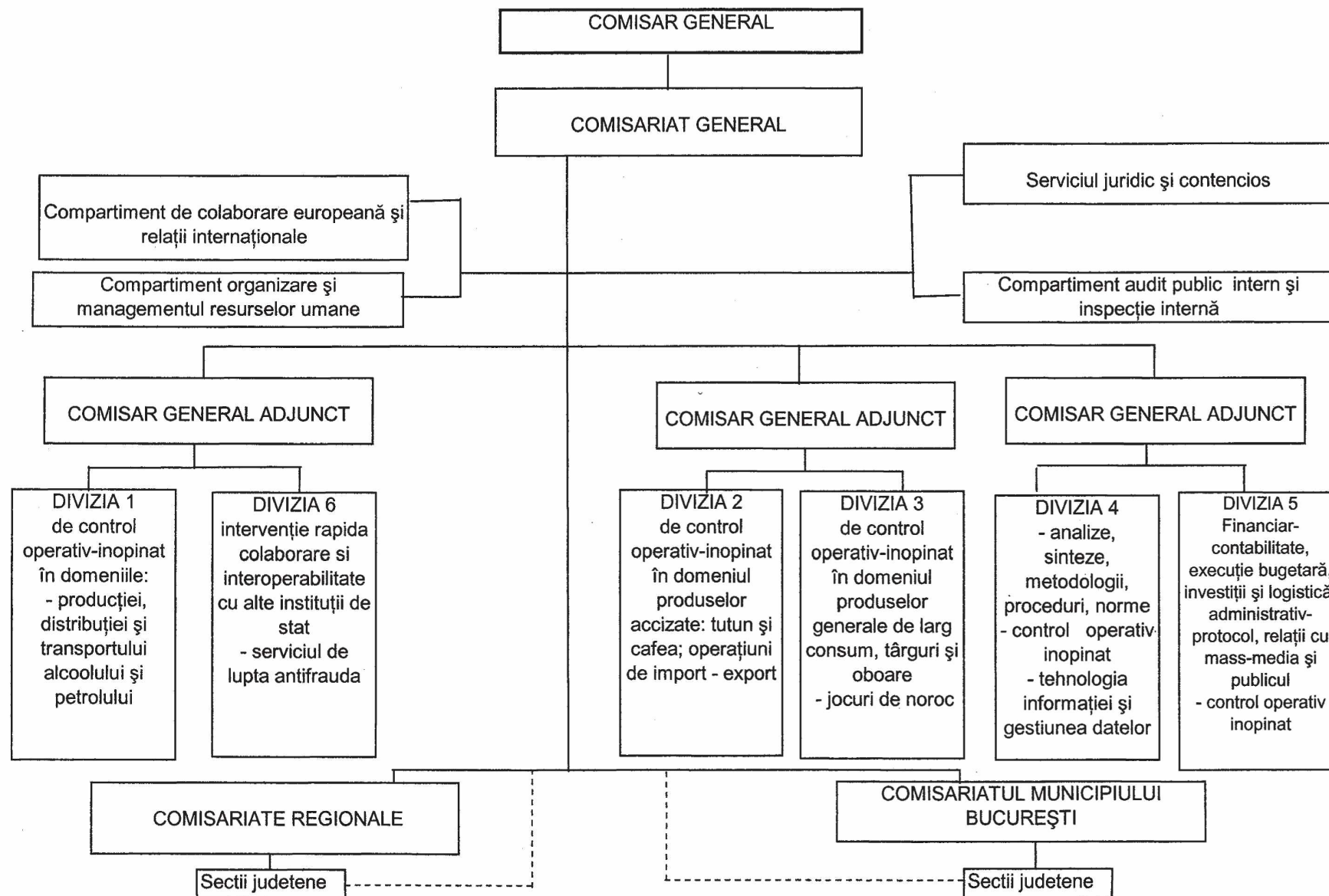

NOTA: Diviziile se organizează la nivel de direcție.

* Incepand cu 01.01.2007 numarul maxim de posturi = 1.305, din care 150 în cadrul Comisariatului General

¹⁾ Anexa nr. 2 este reprodusă în facsimil.

NORME METODOLOGICE**privind constituirea și utilizarea fondului de stimulente stabilit în condițiile Ordonanței de urgență a Guvernului nr. 91/2003 privind organizarea Gărzii Financiare, aprobată cu modificări prin Legea nr. 132/2004, cu modificările și completările ulterioare****CAPITOLUL I****Sursele de constituire a fondului de stimulente**

Art. 1. — Fondul de stimulente se constituie, potrivit art. 13 alin. (1) din Ordonanța de urgență a Guvernului nr. 91/2003 privind organizarea Gărzii Financiare, aprobată cu modificări prin Legea nr. 132/2004, cu modificările și completările ulterioare, în procent de 15% din sumele încasate pentru bugetul statului ca urmare a controlului, reprezentând amenzi și sume confiscate, și în procent de 7% din sumele provenite din valorificarea bunurilor rezultate din confiscări, după deducerea cheltuielilor efectuate în scopul valorificării acestora.

Art. 2. — Prin *bunuri confiscate și intrate în proprietatea privată a statului*, în sensul prevederilor art. 1, se înțelege bunurile care au făcut obiectul confiscării pe baza proceselor-verbale sau a actelor de control ale Gărzii Financiare și care au fost valorificate potrivit Ordonanței Guvernului nr. 128/1998 pentru reglementarea modului și condițiilor de valorificare a bunurilor confiscate sau intrate, potrivit legii, în proprietatea privată a statului, republicată, inclusiv bunurile abandonate în timpul controlului.

Art. 3. — Sumele în valută provenite din sursele prevăzute la art. 1 se evaluează în lei, la cursul de schimb practicat de Banca Națională a României în ziua în care acestea au devenit proprietatea statului.

Art. 4. — Bunurile confiscate reprezentând arme, muniții, echipament militar, produse și materiale explozive, stupefiante, obiecte de patrimoniu, precum și alte bunuri similare se predau de organele Gărzii Financiare și se valorifică în condițiile legii; sumele obținute din valorificarea acestor bunuri nu se constituie în fond de stimulente.

CAPITOLUL II**Evidențierea fondului de stimulente**

Art. 5. — Fondul de stimulente se constituie și se evidențiază astfel:

a) la nivelul comisiariatelor regionale și al Comisariatului Municipiului București, din sumele provenite din activitatea proprie, precum și din cea a secțiilor județene arondate ale Gărzii Financiare, reflectate distinct pe fiecare entitate care le-a creat;

b) la nivelul Comisariatului general al Gărzii Financiare, din sumele provenite din activitatea proprie și distinct din virarea, până la data de 15 a lunii curente pentru luna anterioară, a unei cote de 10% din fondul lunar constituit de comisiariatele regionale și Comisariatul Municipiului București din activitatea proprie și a secțiilor arondate.

Art. 6. — Sumele constituite în condițiile prevăzute la art. 5 lit. a) și b) se evidențiază distinct, în analitic, pe fiecare entitate care le-a creat, inclusiv pe secțiile județene ale Gărzii Financiare.

Art. 7. — Sumele provenite din sursele prevăzute la art. 1 vor fi virate de administrațiile finanțelor publice și, respectiv, de Direcția generală de administrare a marilor contribuabili către comisiariatele regionale și Comisariatul Municipiului București sau Comisariatul general al Gărzii Financiare. Comisarii șefi ai comisiariatelor regionale și al Comisariatului Municipiului București, inclusiv comisarii șefi ai secțiilor județene, vor urmări modul de colectare, evidențiere și utilizare a fondului de stimulente constituit.

CAPITOLUL III**Modul de utilizare a fondului de stimulente**

Art. 8. — Utilizarea sumelor constituite la nivelul fiecărei entități se face pe baza următoarelor criterii de repartizare:

a) contribuția directă și efectivă, realizată cu respectarea normelor legale și a îndatoririlor specifice, la atragerea de venituri suplimentare la bugetul de stat prin descoperirea faptelor de evaziune și/sau de fraudă fiscală și declanșarea măsurilor de recuperare a sumelor datorate;

b) îndeplinirea cu competență și profesionalism a atribuțiilor de control, având drept rezultat identificarea faptelor și actelor prin care contribuabilii se sustrag de la plata taxelor, impozitelor și a celorlalte contribuții datorate;

c) depistarea mijloacelor folosite și a manoperelor utilizate pentru încălcarea sau nerespectarea dispozițiilor legale care reglementează obligațiile fiscale ale contribuabililor;

d) îndeplinirea cu probitate a îndatoririlor de serviciu, executarea cu promptitudine, seriozitate și bună-credință a operațiunilor de control;

e) aportul personal la realizarea obiectivelor compartimentului în care își desfășoară activitatea persoana respectivă;

f) asumarea responsabilității și a riscurilor pentru executarea misiunilor de control cu grad accentuat de pericol, menite să reducă sau să elimine acte ori fapte ilicite din domeniile de activitate de competența Gărzii Financiare;

g) organizarea corespunzătoare a programului de lucru, însușirea și aplicarea normelor legale care stabilesc competențele Gărzii Financiare;

h) contribuția efectivă a personalului care participă la activitatea de valorificare a bunurilor confiscate la îndeplinirea atribuțiilor ce îi sunt stabilite;

i) semnalarea deficiențelor de reglementare și a domeniilor de activitate în care se produc acte sau fapte ilicite și formularea de propuneri concrete de îmbunătățire a cadrului normativ;

j) adoptarea unei conduite demne, a unui comportament civilizată, păstrarea integrității și a simțului civic, implicarea în descoperirea și combaterea oricărei manifestări ilicite în domeniile de activitate de competența Gărzii Financiare.

CAPITOLUL IV**Repartizarea și acordarea stimulentei**

Art. 9. — Cuantumul lunar al stimulentei poate fi de cel mult 3 salarii de bază lunare brute pentru toate categoriile de personal din structura Gărzii Financiare, în baza criteriilor stabilite la art. 8.

Art. 10. — Pentru contribuții de valoare la descoperirea unor acte și/sau fapte de evaziune și/sau de fraudă fiscală, îmbunătățirea activității Gărzii Financiare, eficientizarea actului de control, perfecționarea cadrului normativ în aceste domenii, președintele Agenției Naționale de Administrare Fiscală poate acorda stimulente peste nivelul prevăzut la art. 9.

Art. 11. — Sunt competenți să acorde stimulente, potrivit prevederilor prezentelor norme metodologice:

a) președintele Agenției Naționale de Administrare Fiscală, pentru personalul prevăzut la art. 10 și pentru:

— comisarul general al Gărzii Financiare;

— comisarii generali adjuncți și comisarii șefi ai comisiariatelor regionale și cel al Comisariatului Municipiului București, la propunerea comisarului general;

b) comisarul general al Gărzii Financiare, pentru:

— comisarii șefi de secție, comisarii-șefi adjuncți din cadrul comisariatelor regionale și cel al Comisariatului Municipiului București, la propunerea comisarilor generali adjuncți;

— comisarii șefi de divizie, șefii de serviciu și șefii de birou din aparatul Comisariatului general al Gărzii Financiare, precum și personalul de execuție din cadrul Comisariatului general al Gărzii Financiare, la propunerea șefilor ierarhici ai acestora;

c) comisarii șefi ai comisariatelor regionale, al Comisariatului Municipiului București și ai secțiilor județene, pentru personalul de execuție din cadrul comisariatelor regionale, Comisariatului Municipiului București și secțiilor județene, la propunerea șefilor ierarhici.

CAPITOLUL V Dispoziții finale

Art. 12. — Președintele Agenției Naționale de Administrare Fiscală poate dispune, în cazuri temeinic justificate, redistribuirea unor fonduri de stimulente între entitățile care au contribuit la realizarea acestora, în aplicarea prevederilor cap. III.

Art. 13. — Plata stimulentei aprobate se face de regulă în cursul lunii curente, pentru luna expirată.

Art. 14. — Sumele reprezentând fondul de stimulente, rămase neutilizate la sfârșitul lunii, respectiv al anului, se raportează lunar și anual și sunt utilizate cu aceeași destinație.

Art. 15. — Evidențierea în contabilitate a operațiilor de constituire și utilizare a fondurilor de stimulente se efectuează

potrivit Instrucțiunilor privind aplicarea planului de conturi pentru instituțiile publice.

Art. 16. — Stimulentele nu fac parte din salariul de bază, nu se suportă din fondul de salarii, iar asupra acestora nu se calculează contribuția de asigurări sociale de stat și contribuția pentru ajutorul de șomaj. Stimulentele acordate personalului se impozitează în condițiile legii.

Art. 17. — Sumele existente în soldurile fondurilor de stimulente constituite până la data intrării în vigoare a prezentelor norme metodologice se includ în noul fond de stimulente și se utilizează potrivit prevederilor acestora.

Art. 18. — Sumele incluse în fondul de stimulente cu încălcarea prevederilor legale privind constituirea acestora vor fi deduse din fondul existent sau constituit în perioada următoare și vor fi virate la bugetul de stat. În cazul în care, ulterior constituirii și utilizării fondului de stimulente, instanțele judecătorești au pronunțat hotărâri definitive și irevocabile de anulare a sancțiunilor contravenționale cu amendă sau a măsurilor de confiscare a bunurilor, sumele astfel constituite se deduc din fondul de stimulente și vor avea destinația stabilită de lege.

Art. 19. — Personalul însărcinat cu exercitarea controlului financiar preventiv din cadrul Comisariatului general al Gărzii Financiare, al comisariatelor regionale și al Comisariatului Municipiului București are obligația să verifice corecta constituire și utilizare a fondului de stimulente și să nu permită constituirea și, după caz, plata sumelor încasate cu încălcarea prevederilor prezentelor norme metodologice.

ANEXA Nr. 4)*

(Anexa nr. 6 la Hotărârea Guvernului nr. 1.538/2003)

NUMĂRUL MAXIM de autoturisme, mijloace de transport speciale și consumul lunar de carburanți aprobat

Tipul mijlocului de transport	Numărul maxim aprobat (bucăți)	Consumul maxim lunar de carburanți aprobat
Autoturisme pentru transportul comisarilor în operațiuni specifice de control		
Microbuze persoane	497	400 litri/autovehicul
Ambarcatiuni fluviale:	3	400 litri/autovehicul
- cu o capacitate de 4 locuri plus echipaj	1	800 litri/ambarcatiune
- cu o capacitate de 8-10 locuri plus echipaj	1	1000 litri/ambarcatiune
TOTAL:	502	

NOTĂ:

1. Alocarea de drepturi, repartizarea, detalierea, transferul mijloacelor de transport, indiferent de categoria lor, se fac numai cu aprobarea comisarului general al Gărzii Financiare.

2. Nu se consideră depășiri la consumul normat la mijloacele de transport consumul care la nivelul anului se încadrează în limita carburantului normat în raport cu numărul de mijloace de transport aprobat pentru Garda Financiară.

3. Numărul de autoturisme achiziționate în perioada 1991-2005 este de 300, din care 171 sunt fabricate în perioada 1988-2000 și îndeplinesc condițiile de casare, urmând a fi scoase din uz și înlocuite prin achiziții în perioada imediat următoare.

4. Personalul navigant și de întreținere al ambarcatiunilor fluviale va fi prevăzut în statul de funcții aprobat.

*) Anexa nr. 4 este reprodusă în facsimil.

GUVERNUL ROMÂNIEI

HOTĂRÂRE

privind trecerea din domeniul public al statului în domeniul privat al acestuia a unei construcții aflate în administrarea Ministerului Administrației și Internelor

În temeiul art. 108 din Constituția României, republicată, al art. 10 alin. (2) din Legea nr. 213/1998 privind proprietatea publică și regimul juridic al acesteia, cu modificările și completările ulterioare, și al art. 2 din Ordonanța Guvernului nr. 112/2000 pentru reglementarea procesului de scoatere din funcțiune, casare și valorificare a activelor corporale care alcătuiesc domeniul public al statului și al unităților administrativ-teritoriale, aprobată prin Legea nr. 246/2001,

Guvernul României adoptă prezenta hotărâre.

Art. 1. — Se aprobă trecerea din domeniul public al statului în domeniul privat al acestuia a unei construcții aflate în administrarea Ministerului Administrației și Internelor, situată în municipiul București, șos. Ștefan cel Mare nr. 7—9, sectorul 2, identificată potrivit anexei care face parte integrantă din prezenta hotărâre.

Art. 2. — Trecerea în domeniul privat al statului a construcției prevăzute la art. 1 se face în vederea scoaterii din funcțiune și demolării acesteia.

Art. 3. — După scoaterea din funcțiune și demolarea construcției, Ministerul Administrației și Internelor își va actualiza în mod corespunzător datele din evidența cantitativ-valorică.

PRIM-MINISTRU
CĂLIN POPESCU-TĂRICEANU

Contrasemnează:
p. Ministrul administrației și internelor,
Anghel Andreescu,
secretar de stat
Ministrul finanțelor publice,
Sebastian Teodor Gheorghe Vlădescu

București, 6 decembrie 2006.
Nr. 1.758.

ANEXĂ

DATELE DE IDENTIFICARE

a construcției aflate în administrarea Ministerului Administrației și Internelor, care trece din domeniul public al statului în domeniul privat al acestuia

Adresa imobilului	Persoana juridică în a cărei administrare se află imobilul	Caracteristicile tehnice ale imobilului	Numărul de inventar M.F.P.
Municipiul București, șos. Ștefan cel Mare nr. 7—9, sectorul 2	Ministerul Administrației și Internelor	<u>Pavilion nr. 14 — Cabană tenis</u> Suprafața construită = 230 m ² Suprafața desfășurată = 230 m ² Valoarea de inventar = 206.243,04 lei	35.328 (parțial)

GUVERNUL ROMÂNIEI

HOTĂRÂRE

pentru modificarea anexei la Hotărârea Guvernului nr. 616/1998 privind normarea parcului auto și a consumului maxim de carburanți pentru instituțiile publice din subordinea Ministerului Culturii

În temeiul art. 108 din Constituția României, republicată, și al art. 5 alin. (5) din Ordonanța Guvernului nr. 80/2001 privind stabilirea unor normative de cheltuieli pentru autoritățile administrației publice și instituțiile publice, aprobată cu modificări și completări prin Legea nr. 247/2002, cu modificările și completările ulterioare,

Guvernul României adoptă prezenta hotărâre.

Articol unic. — Punctul 1 din anexa la Hotărârea Guvernului nr. 616/1998 privind normarea parcului auto și a consumului maxim de carburanți pentru instituțiile publice din

subordinea Ministerului Culturii, publicată în Monitorul Oficial al României, Partea I, nr. 365 din 25 septembrie 1998, cu completările ulterioare, se modifică după cum urmează:

Nr. crt.	Unitatea	Tipul mijlocului de transport	Numărul aprobat	Consumul maxim de carburanți (l/lună)
„1.	Direcțiile județene pentru cultură, culte și patrimoniul cultural național, respectiv a municipiului București	— autoturisme/ autoturisme de teren	câte unul pentru fiecare unitate, în parc comun	400“

PRIM-MINISTRU
CĂLIN POPESCU-TĂRICEANU

Contrasemnează:
Ministrul culturii și cultelor,
Adrian Iorgulescu
Ministrul finanțelor publice,
Sebastian Teodor Gheorghe Vlădescu

București, 13 decembrie 2006.
Nr. 1.791.

GUVERNUL ROMÂNIEI

HOTĂRÂRE

privind suplimentarea plafonului maxim în limita căruia Regia Autonomă pentru Activități Nucleare va face compensări în anul 2006

În temeiul art. 108 din Constituția României, republicată, și al art. 4¹ alin. (2) din Ordonanța de urgență a Guvernului nr. 45/2001 privind producția de apă grea în perioada 2001—2006 la Regia Autonomă pentru Activități Nucleare și acumularea acesteia de către Administrația Națională a Rezervelor de Stat, aprobată prin Legea nr. 313/2001, cu modificările și completările ulterioare,

Guvernul României adoptă prezenta hotărâre.

Articol unic. — Se aprobă suplimentarea plafonului maxim pentru anul 2006, în limita căruia Regia Autonomă pentru Activități Nucleare va face compensarea obligațiilor de plată prevăzute la art. 2 din Ordonanța de urgență a Guvernului nr. 45/2001 privind producția de apă grea în perioada 2001—2006 la Regia Autonomă pentru Activități Nucleare și acumularea acesteia de către Administrația

Națională a Rezervelor de Stat, aprobată prin Legea nr. 313/2001, cu modificările și completările ulterioare, cu suma de 2.300.000 lei, reprezentând contravaloarea cantității de apă grea acumulate în condițiile art. 1¹ din același act normativ, ca stoc de rezervă de stat, de către Administrația Națională a Rezervelor de Stat.

PRIM-MINISTRU
CĂLIN POPESCU-TĂRICEANU

Contrasemnează:
Ministrul economiei și comerțului,
Varujan Vosganian
Ministrul finanțelor publice,
Sebastian Teodor Gheorghe Vlădescu

București, 21 decembrie 2006.
Nr. 1.836.

**ACTE ALE ORGANELOR DE SPECIALITATE
ALE ADMINISTRAȚIEI PUBLICE CENTRALE**
AUTORITATEA NAȚIONALĂ DE REGLEMENTARE ÎN DOMENIUL ENERGIEI

ORDIN

**pentru aprobarea Procedurii privind modul în care consumatorii cu tarife reglementate,
cu putere maximă contractată mai mare sau egală cu 3 MW, asigură furnizorilor datele necesare
la elaborarea prognozei energiei electrice**

În temeiul art. 9 alin. (6) și (7), al art. 11 alin. (1) și alin. (2) lit. a) și i) din Legea energiei electrice nr. 318/2003, precum și al art. 47 alin. 2 și art. 87 lit. g) din Regulamentul de furnizare a energiei electrice la consumatori, aprobat prin Hotărârea Guvernului nr. 1.007/2004,

având în vedere Referatul de aprobare prezentat de Departamentul piața de energie,

în conformitate cu prevederile Procesului-verbal al ședinței Comitetului de reglementare al Autorității Naționale de Reglementare în Domeniul Energiei din data de 17 noiembrie 2006,

președintele Autorității Naționale de Reglementare în Domeniul Energiei emite următorul ordin:

Art. 1. — Se aprobă Procedura privind modul în care consumatorii cu tarife reglementate, cu putere maximă contractată mai mare sau egală cu 3 MW, asigură furnizorilor datele necesare la elaborarea prognozei energiei electrice, prevăzută în anexa care face parte integrantă din prezentul ordin.

Art. 2. — Furnizorii consumatorilor captivi de energie electrică și consumatorii de energie electrică cu putere maximă contractată mai mare sau egală cu 3 MW, care nu își exercită dreptul la eligibilitate, vor duce la îndeplinire prevederile prezentului ordin.

Art. 3. — Prezentul ordin intră în vigoare la data de 1 ianuarie 2007.

Art. 4. — Începând cu data de 1 aprilie 2007, consumatorii cărora li se aplică prevederile prezentului ordin sunt exceptați de la aplicarea prevederilor art. 17 din Ordinul președintelui Autorității Naționale de Reglementare în Domeniul Energiei nr. 49/2005 pentru aprobarea tarifelor la energia electrică livrată consumatorilor captivi, cu modificările și completările ulterioare, privind penalizarea consumatorului facturat la tarif binom în cazul în care a depășit cu mai mult de 15% puterea maximă contractată.

Art. 5. — Departamentul piața de energie din cadrul Autorității Naționale de Reglementare în Domeniul Energiei va urmări respectarea prevederilor prezentului ordin.

Art. 6. — Prezentul ordin se publică în Monitorul Oficial al României, Partea I.

Președintele Autorității Naționale de Reglementare în Domeniul Energiei,

Nicolae Opreș

București, 29 noiembrie 2006.

Nr. 34.

ANEXĂ

PROCEDURĂ

**privind modul în care consumatorii cu tarife reglementate, cu putere maximă contractată mai mare
sau egală cu 3 MW, asigură furnizorilor datele necesare la elaborarea prognozei energiei electrice**

CAPITOLUL I

Scop și domeniu de aplicare

Art. 1. — Prevederile prezentei proceduri se aplică de următoarele categorii de participanți la piața cu amănuntul de energie electrică aflați pe teritoriul României:

a) furnizorii titulari de licențe de furnizare la tarife reglementate, denumiți în continuare *furnizori*;

b) consumatorii de energie electrică cu putere maximă contractată mai mare sau egală cu 3 MW pe loc de consum, care nu și-au exercitat dreptul de eligibilitate, denumiți în continuare *consumatori de tip C3MW*.

Art. 2. — Prezenta procedură stabilește modul de desfășurare a relației dintre furnizorul de energie electrică și consumator, în cadrul contractelor de furnizare având drept obiectiv realizarea prognozelor de consum de energie electrică activă comunicate de consumator furnizorului, pe baza cărora se realizează achiziționarea energiei electrice de către respectivul furnizor.

Art. 3. — Prezenta procedură urmărește realizarea următoarelor obiective:

a) responsabilizarea consumatorului de tip C3MW în realizarea prognozelor de consum al energiei electrice pentru contractarea energiei electrice;

b) minimizarea riscurilor furnizorului legate de dimensionarea achiziției energiei electrice pentru consumatorii de tip C3MW;

c) optimizarea modului de lucru dintre furnizor și consumatorul de tip C3MW, în condițiile respectării prevederilor contractuale;

Art. 4. — Prevederile prezentei proceduri se aplică în vederea stabilirii valorilor orare prevăzute în anexa la contractele de furnizare a energiei electrice, atât în cazul contractelor de furnizare care se vor încheia după data intrării în vigoare a prezentei proceduri, cât și al celor anterioare acestei date, care se vor modifica prin acte adiționale.

CAPITOLUL II

Definiții și abrevieri

Art. 5. — În cuprinsul prezentei proceduri se aplică următoarele definiții și abrevieri:

— *autoritate competentă* — Autoritatea Națională de Reglementare în Domeniul Energiei (ANRE), cu sediul în municipiul București, str. Constantin Nacu nr. 3, sectorul 2, <http://www.anre.ro>, e-mail: anre@anre.ro, sau orice succesor al acesteia;

— *consumator de tip C3MW* — abrevierea utilizată pentru consumatorul cu putere maximă contractată mai mare sau egală cu 3MW;

— *perioadă de facturare* — intervalul de timp prevăzut în contractul de furnizare pentru care se determină cantitatea de energie electrică și puterile furnizate, valorile respective fiind cuprinse într-o factură. De regulă, pentru consumatorii captivi de tip C3MW, intervalul de facturare este luna calendaristică;

— *eroare de prognoză* — abaterea relativă, în valori procentuale, pe fiecare interval orar, a prognozei de consum transmise furnizorului în raport cu consumul determinat pe baza indicațiilor grupului de măsură și, după caz, a corecțiilor stabilite conform prevederilor legale în vigoare;

— *putere maximă contractată* — cea mai mare putere medie cu înregistrare la interval de 15 minute consecutive, prevăzută în contractul de furnizare a energiei electrice, pe care consumatorul are dreptul să o absoarbă în perioada de consum, pentru un loc de consum sau o cale de alimentare.

CAPITOLUL III

Documente de referință

Art. 6. — Prezenta procedură are la bază următoarele documente de referință:

a) Legea energiei electrice nr. 318/2003, publicată în Monitorul Oficial al României, Partea I, nr. 511 din 16 iulie 2003;

b) Hotărârea Guvernului nr. 1.007/2004 pentru aprobarea Regulamentului de furnizare a energiei electrice la consumatori, publicată în Monitorul Oficial al României, Partea I, nr. 673 din 27 iulie 2004;

c) Ordinul președintelui Autorității Naționale de Reglementare în Domeniul Energiei nr. 11/2005 pentru aprobarea Metodologiei de stabilire a tarifelor la consumatorii captivi de energie electrică — Revizia 2, publicat în Monitorul Oficial al României, Partea I, nr. 213 din 14 martie 2005;

d) Contractul-cadru de furnizare a energiei electrice la marii consumatori finali, industriali și similari, la tarife reglementate, aprobat prin Decizia președintelui Autorității Naționale de Reglementare în Domeniul Energiei nr. 57/1999, cu modificările ulterioare;

e) Ordinul președintelui Autorității Naționale de Reglementare în Domeniul Energiei nr. 21/2005 pentru aprobarea Procedurii privind schimbarea furnizorului de energie electrică, cu modificările și completările ulterioare;

f) Ordinul președintelui Autorității Naționale de Reglementare în Domeniul Energiei nr. 17/2002 pentru aprobarea Codului de măsurare a energiei electrice.

CAPITOLUL IV

Participarea consumatorilor la realizarea prognozei

Art. 7. — În vederea fundamentării achiziției energiei electrice, consumatorii de tip C3MW au obligația de a

elabora și de a transmite furnizorilor cu care au încheiate sau cu care urmează să încheie contracte de furnizare a energiei electrice următoarele prognoze orare de consum:

a) Prognoza anuală de consum

a1) Prognoza anuală de consum conține cantitățile de energie electrică defalcate pe fiecare lună, zi și oră, atașată ca anexă la contractul de furnizare (câte o pagină pentru fiecare lună a anului).

a2) Prognoza pentru anul următor va fi transmisă furnizorului o dată pe an, corelat cu reglementările în vigoare.

a3) În cazul în care consumatorul nu transmite în termen datele de prognoză anuală, furnizorul va estima achiziția de energie electrică pe baza consumului din aceeași perioadă a anului anterior pentru consumatorii sezonieri și pe baza puterii maxime contractate, prevăzută în anexa nr. 6 la contractul de furnizare în vigoare, pentru ceilalți consumatori.

a4) În cazul consumatorilor noi, furnizorul poate condiționa încheierea contractului de furnizare de primirea prognozei de consum defalcate lunar pentru următoarele 12 luni calendaristice începând cu luna încheierii contractului.

b) Prognoza lunară de consum

b1) Prognoza lunară de consum conține cantități de energie electrică defalcate pe fiecare zi și oră și se transmite furnizorului până la data de 10 a lunii curente pentru luna următoare.

b2) Prognoza lunară de consum se transmite numai în cazul în care consumatorul dorește să modifice cantitățile transmise în prognoza anuală.

b3) În cazul în care consumatorul nu transmite în termen datele de prognoză lunară, datele din prognoza anuală sunt considerate date de prognoză lunară.

c) Prognoza zilnică de consum

c1) Prognoza zilnică de consum cu cantitățile orare de energie electrică se transmite furnizorului în fiecare zi până la ora 9,00 pentru ziua următoare, iar vinerea pentru zilele de sâmbătă, duminică și luni, de asemenea până la ora 9,00. În cazuri deosebite precum sărbătorile legale sau de natură similară, furnizorul convine cu consumatorul perioada de prognoză și data transmiterii acesteia.

c2) Prognoza zilnică de consum va fi transmisă numai în cazul în care consumatorul dorește să modifice cantitățile transmise în prognoza lunară.

c3) În cazul în care consumatorul nu transmite în termen datele de prognoză zilnică, conform lit. c1), datele de prognoză lunară sunt considerate date de prognoză zilnică.

Art. 8. — Prognozele menționate la art. 7 vor fi transmise la furnizor într-un format legal, convenit de părți și opozabil în justiție, precum și într-un format informatic anterior convenit și care să permită prelucrarea automată a datelor.

Art. 9. — Prin excepție de la prevederile art. 8, consumatorul poate transmite operativ prognoza zilnică numai în format informatic.

Art. 10. — Prognoza zilnică transmisă cu respectarea prevederilor art. 7 lit. c), art. 8 și 9 constituie pentru părți clauză contractuală fermă.

CAPITOLUL V

Erori de prognoză

Art. 11. — Furnizorul este îndreptățit să perceapă consumatorului penalități pentru erori de prognoză, în conformitate cu prevederile prezentei proceduri.

Art. 12. — Eroarea de prognoză ε_i a consumatorului de tip C3MW se calculează de către furnizor pentru fiecare oră, conform formulei de mai jos:

$$\varepsilon_i = (q_{mi} - q_{pi}) / q_{pi} \cdot 100 \quad [\%],$$

unde:

q_{mi} = cantitatea de energie electrică consumată în ora i de consumator, conform măsurătorilor și corecțiilor stabilite prin reglementările emise de autoritatea competentă;

q_{pi} = cantitatea de energie electrică prognozată de consumator drept consum pentru ora i , în conformitate cu art. 7.

CAPITOLUL VI

Penalități

Art. 13. — Penalitățile PN pe care furnizorii le aplică consumatorilor C3MW, pentru o perioadă de facturare dată, în condițiile prezentei proceduri, se calculează cu formula următoare:

$$PN = \sum_{i=1}^k PN_i = \sum_{i=1}^k (q_i \cdot f_i \cdot p_i) \quad [\text{Lei}],$$

unde:

q_i = cantitatea orară de energie electrică la care se aplică penalitatea PN_i , în cazul în care

$$|\varepsilon_i| > \varepsilon_{\max}.$$

q_i se calculează cu formula următoare:

$$q_i = |q_{pi} - q_{mi}| - \varepsilon_{\max} \cdot q_{pi} \quad [\text{MWh}],$$

unde:

i = ora în care s-a înregistrat depășirea erorii maxim admisibile;

k = numărul de ore din perioada de facturare în care s-au înregistrat abateri față de eroarea maxim admisibilă;

ε_{\max} = eroarea maxim admisibilă = 25%;

p_i = prețul reglementat al energiei electrice pentru intervalul orar în care se încadrează ora i ;

f_i = coeficientul care ia valoarea 0,15 în orele în care consumul realizat este mai mic decât consumul prognozat și 0,25 în orele în care consumul realizat este mai mare decât consumul prognozat.

Art. 14. — Abaterile consumurilor orare realizate față de datele orare prognozate se penalizează după cum urmează:

a) în cazul în care eroarea calculată conform art. 12 este mai mică sau egală cu 25%, nu se percep penalități;

b) în cazul în care eroarea calculată conform art. 12 este negativă și mai mare în valoare absolută decât 25%, pentru abaterea suplimentară a consumului în raport cu prognoza se aplică 15% din componenta de preț a energiei electrice pentru intervalul orar respectiv, aferentă tarifului reglementat aplicat;

c) în cazul în care eroarea calculată conform art. 12 este pozitivă și mai mare în valoare absolută decât 25%, pentru abaterea suplimentară a consumului în raport cu prognoza se aplică 25% din componenta de preț a energiei electrice pentru intervalul orar respectiv, aferentă tarifului reglementat aplicat.

Art. 15. — Valoarea penalităților fie se va evidenția pe factura emisă pentru consumul de energie electrică, fie se

va factura separat. În anexa la factură se vor specifica anul, luna și ora la care se referă valoarea penalității, cantitățile de energie electrică finale prognozate și cele consumate pentru fiecare oră în care s-au înregistrat erori peste limita admisă.

Art. 16. — În cazul în care constată că nu sunt respectate prevederile actualei proceduri, ale contractelor și ale actelor adiționale încheiate, consumatorul de tip C3MW are dreptul să conteste la furnizor sumele de bani pe care acesta i le solicită drept penalități pentru erori de prognoză.

Art. 17. — Prin excepție de la prevederile art. 15, nu se vor calcula penalități pentru abaterile suplimentare de la prognoza de consum realizate din motive neimputabile consumatorului, cum ar fi:

a) avarii tehnologice la consumator, notificate prin fax sau e-mail furnizorului cel mai târziu în prima zi lucrătoare după producerea evenimentului;

b) reduceri de consum la solicitarea operatorului de rețea;

c) evenimente seismice sau meteorologice deosebite, încadrabile la nivel de calamitate.

Art. 18. — Consumatorii de tip C3MW vor înregistra toate evenimentele enumerate la art. 17 într-un registru special de evenimente, cu care vor proba eventualele contestații adresate furnizorului.

CAPITOLUL VII

Dispoziții finale și tranzitorii

Art. 19. — Consumatorii de tip C3MW, respectiv furnizorii, vor aplica prevederile prezentei proceduri în relațiile lor contractuale.

Art. 20. — Furnizorii vor înscrie în contractele de furnizare drepturile și obligațiile care decurg din aplicarea prezentei proceduri.

Art. 21. — Prezenta procedură intră în vigoare începând cu data de 1 ianuarie 2007, cu următoarele precizări:

a) prezenta procedură se aplică cu titlu de probă, fără efecte de ordin financiar, în perioada 1 ianuarie — 31 martie 2007;

b) în perioada 1 aprilie — 30 iunie 2007, furnizorii vor percepe de la consumatori numai 10% din penalitățile prevăzute la art. 13;

c) începând cu 1 iulie 2007, furnizorii vor percepe de la consumatori 100% din penalitățile prevăzute la art. 13.

Art. 22. — Începând cu data de 1 aprilie 2007, consumatorii cărora li se aplică prevederile prezentei proceduri sunt exceptați de la aplicarea prevederilor art. 17 din Ordinul președintelui Autorității Naționale de Reglementare în Domeniul Energiei nr. 49/2005, cu modificările și completările ulterioare, privind penalizarea consumatorului facturat la tarif binom în cazul în care a depășit cu mai mult de 15% puterea maximă contractată.

Art. 23. — Furnizorii vor raporta lunar la autoritatea competentă, în format electronic și pe hârtie, listele consumatorilor de tip C3MW, toate datele de facturare aferente perioadei 1 ianuarie — 30 iunie 2007 pentru fiecare consumator, precum și modul de calcul al penalităților.

MINISTERUL FINANTELOR PUBLICE
AGENȚIA NAȚIONALĂ DE ADMINISTRARE FISCALĂ
AUTORITATEA NAȚIONALĂ A VĂMILOR

ORDIN
**privind formalitățile vamale care se efectuează pentru mărfurile transportate
pe fluviul Dunărea între porturi din România și Republica Bulgaria**

În baza prevederilor Hotărârii Guvernului nr. 1.552/2006 privind reorganizarea și funcționarea Autorității Naționale a Vănilor,

luând în considerare faptul că România și Republica Bulgaria vor adera la Uniunea Europeană la data de 1 ianuarie 2007,

având în vedere Declarația comună semnată de conducătorul Autorității Naționale a Vănilor din România și de directorul general al Agenției Naționale a Vănilor din Republica Bulgaria, la Bruxelles la 29 noiembrie 2006,

pentru a asigura aplicarea uniformă a legislației vamale comunitare și având în vedere caracterul specific al transportului de mărfuri pe fluviul Dunărea,

în aplicarea art. 664 din Regulamentul de aplicare a Codului vamal al României, aprobat prin Hotărârea Guvernului nr. 707/2006,

vicepreședintele Agenției Naționale de Administrare Fiscală emite următorul ordin:

Art. 1. — Dispozițiile prezentului ordin se aplică birourilor vamale din porturile amplasate la Dunăre: Calafat, Bechet, Corabia, Turnu Măgurele, Zimnicea, Giurgiu, Giurgiu Zona Liberă, Brăila, Galați și Tulcea.

Art. 2. — Pentru a se evita situațiile în care mărfuri necomunitare transportate pe fluviul Dunărea sunt introduse pe teritoriul Comunității Europene fără formalități vamale, principalele responsabilități ale birourilor vamale din porturile amplasate la Dunăre sunt:

- a) verificarea statutului vamal al mărfurilor;
- b) verificarea și vizarea documentelor care fac dovada statutului comunitar al mărfurilor;
- c) efectuarea controlului vamal la intrarea/ieșirea pe/de pe teritoriul Comunității Europene și a controalelor corespunzătoare bazate pe analiza de risc;
- d) supravegherea transbordării mărfurilor dintr-un mijloc de transport în altul.

Art. 3. — Pentru mărfurile comunitare transportate pe Dunăre între porturi din România și Republica Bulgaria, precum și între două porturi din România, dovada statutului comunitar al acestora va fi făcută numai prin prezentarea documentului T2L și a documentului de transport (manifestul privind mărfurile folosit de companiile navale), vizate de biroul vamal din portul de plecare.

Art. 4. — (1) Documentul T2L se întocmește în conformitate cu prevederile art. 315—316 din Regulamentul Comisiei (CEE) nr. 2.454/93 din 2 iulie 1993 de stabilire a dispozițiilor de aplicare a Reglementării Consiliului (CEE) nr. 2.913/92 de stabilire a Codului vamal comunitar.

(2) Documentul T2L se întocmește pe un formular conform cu exemplarul 4 sau cu exemplarul 4/5 al declarației vamale în detaliu, este însoțit, după caz, de unul sau mai multe formulare complementare și este vizat în rubrica C „Birou de plecare” de către biroul competent, la cererea persoanei interesate.

Art. 5. — (1) Pentru mărfurile comunitare care sunt transportate pe Dunăre din România în Republica Bulgaria, biroul vamal din portul de plecare vizează documentul T2L în rubrica D „Controlat la biroul de plecare”, unde se înscriu: data și numărul de înregistrare, semnătura unui lucrător vamal din acest birou și ștampila personală cu numele biroului vamal. Aceste prevederi se aplică și atunci când biroul vamal din portul de plecare este biroul competent care a vizat documentul T2L în rubrica C.

(2) Biroul vamal din portul de plecare va viza și documentul de transport al mărfurilor, pe verso, prin înscrierea aceluiași elemente cu cele menționate la alin (1).

(3) Prevederile art. 3 și ale alin. (1) și (2) nu sunt aplicabile atunci când pentru mărfurile comunitare au fost efectuate formalități de export de pe teritoriul Comunității Europene.

Art. 6. — (1) Atunci când mărfurile comunitare sunt transportate pe Dunăre din Republica Bulgaria în România și sunt prezentate la biroul vamal din portul de destinație însoțite de documentele menționate la art. 3, vizate de biroul vamal din portul de plecare, nu se vor efectua alte formalități vamale, acestea fiind în liberă circulație pe teritoriul Comunității Europene. O copie a documentului T2L va fi reținută de biroul vamal din portul de destinație.

(2) Atunci când mărfurile sunt transportate pe Dunăre din Republica Bulgaria în România și sunt prezentate la biroul vamal din portul de destinație fără documentele menționate la art. 3 sau când aceste documente nu sunt vizate de biroul vamal din portul de plecare, acestea vor fi considerate mărfuri necomunitare și vor fi efectuate formalitățile vamale corespunzătoare de plasare sub o destinație vamală.

(3) Prevederile alin. (2) se aplică și pentru mărfurile transportate pe Dunăre dintr-o țară terță, care sunt prezentate la biroul vamal din port în vederea introducerii lor în România.

Art. 7. — (1) Pentru mărfurile comunitare transportate pe Dunăre dintr-un alt stat membru în România, dovada statutului comunitar al acestora va fi făcută prin unul dintre documentele prevăzute la art. 314c din Regulamentul Comisiei (CEE) nr. 2.454/93 din 2 iulie 1993 de stabilire a dispozițiilor de aplicare a Reglementării Consiliului (CEE) nr. 2.913/92 de stabilire a Codului vamal comunitar.

(2) Atunci când mărfurile comunitare sunt transportate pe Dunăre dintr-un alt stat membru în România sub regimul de tranzit comunitar intern, biroul vamal din portul de intrare va îndeplini rolul unui birou de tranzit sau de destinație, conform datelor înscrise în declarația de tranzit, și va efectua formalitățile vamale corespunzătoare. În aceste cazuri nu este necesară prezentarea unui alt document privind statutul comunitar al mărfurilor.

Art. 8. — Pentru mărfurile comunitare transportate pe Dunăre din România către un alt stat membru, dovada statutului comunitar al acestora va fi făcută prin

prezentarea unui document T2L vizat de biroul vamal din portul de plecare, conform prevederilor art. 5 alin. (1).

Art. 9. — Mărfurile necomunitare care se introduc în România prin portul Constanța și se transportă pe Dunăre vor fi plasate în tranzit vamal până la biroul de destinație.

Art. 10. — Pentru mărfurile transportate peste Dunăre între România și Republica Bulgaria, pe pod sau cu feribotul, nu sunt necesare formalități vamale.

Art. 11. — Prezentul ordin intră în vigoare la data de 1 ianuarie 2007.

Vicepreședintele Agenției Naționale de Administrare Fiscală,
Gelu Ștefan Diaconu

București, 8 decembrie 2006.
Nr. 9.207.

ACTE ALE COMISIEI DE SUPRAVEGHERE A ASIGURĂRILOR

COMISIA DE SUPRAVEGHERE A ASIGURĂRILOR

ORDIN

privind modificarea Ordinului președintelui Comisiei de Supraveghere a Asigurărilor nr. 1/2001 pentru aprobarea Normelor nr. 1/01 privind cuantumul și termenul de plată a taxei de funcționare datorate de asigurători și brokerii de asigurare

În temeiul prevederilor art. 4 alin. (26) și (27) și ale art. 8 alin. (1) din Legea nr. 32/2000 privind activitatea de asigurare și supravegherea asigurărilor, cu modificările și completările ulterioare, având în vedere prevederile art. 13 alin. (3¹) și (4) și ale art. 36 alin. (3¹) și (4) din aceeași lege, potrivit Hotărârii Consiliului Comisiei de Supraveghere a Asigurărilor din data de 14 noiembrie 2006, prin care s-a adoptat modificarea cuantumului taxei de funcționare datorate de asigurători și brokerii de asigurare începând cu anul 2007,

președintele Comisiei de Supraveghere a Asigurărilor emite următorul ordin:

Art. I. — Punctele 3 și 5 din Normele nr. 1/01 privind cuantumul și termenul de plată a taxei de funcționare datorate de asigurători și brokerii de asigurare, aprobate prin Ordinul președintelui Comisiei de Supraveghere a Asigurărilor nr. 1/2001, publicat în Monitorul Oficial al României, Partea I, nr. 394 din 18 iulie 2001, se modifică și vor avea următorul cuprins:

„3. Cuantumul taxei de funcționare este de 0,5% din primele brute încasate de asigurători și, respectiv, din veniturile din activitatea de brokeraj a brokerilor de asigurare, în perioada pentru care sunt datorate.

5. Asigurătorii și brokerii de asigurare virează sumele stabilite conform prezentelor norme în contul nr. RO57TREZ7005025XXX000272, deschis pe seama Comisiei de Supraveghere a Asigurărilor la Activitatea de Trezorerie și Contabilitate Publică a Municipiului București, până la data de 25 a fiecărei luni pentru luna precedentă.”

Art. II. — Asigurătorii și brokerii de asigurare, precum și direcțiile din cadrul Comisiei de Supraveghere a Asigurărilor vor duce la îndeplinire prevederile prezentului ordin.

Art. III. — Prezentul ordin se publică în Monitorul Oficial al României, Partea I.

Președintele Comisiei de Supraveghere a Asigurărilor,
Angela Toncescu

București, 8 decembrie 2006.
Nr. 113.135.



Breviar legislativ

publicație cu apariție lunară

- se adresează tuturor abonaților Monitorului Oficial al României, Partea I: agenți economici, organe ale administrației de stat, organizații nonguvernamentale etc.
- un instrument de lucru modern, eficient și adaptat cerințelor dumneavoastră
- cuprinde titlurile actelor publicate în decursul unei luni în Monitorul Oficial al României, Partea I
- structurat pe 35 de domenii de interes, în ordinea importanței și a numărului actului

domenii

- | | |
|---|---|
| ❖ Achiziții publice | ❖ Economie; comerț; afaceri; concurență; privatizare |
| ❖ Administrație publică; domeniul public și privat al statului | ❖ Finanțe; contabilitate; bănci |
| ❖ Agricultură (fond funciar, exploatații, îmbunătățiri funciare); alimentație | ❖ Învățământ; educație; cercetare-dezvoltare |
| ❖ Alegeri; partide politice; campanii electorale | ❖ Justiție |
| ❖ Apărare; armată; interne | ❖ Minorități naționale |
| ❖ Ape; mediu | ❖ Muncă; salarizare; asistență socială; securitate socială |
| ❖ Asigurări-reasigurări; valori mobiliare | ❖ Proprietate industrială; proprietate intelectuală |
| ❖ Buget de stat; Administrația Națională a Rezervelor de Stat; fond de rezervă al Guvernului; subvenții | ❖ Sănătate publică |
| ❖ Cetățenie | ❖ Servicii (gaze, energie electrică și termică, alimentare cu apă, radio-tv, gospodărie comunală) |
| ❖ Comunitar | ❖ Sport; turism; tineret |
| ❖ Construcții; amenajarea teritoriului; urbanism | ❖ Standarde; normative; norme tehnice; indicatori tehnico-economici |
| ❖ Contravenții | ❖ Transporturi; drumuri |
| ❖ Cultură și culte | ❖ Vamă |

★

Acte individuale • Acte internaționale • Acte ale Curții Constituționale • Decizii ale Înaltei Curți de Casație și Justiție • Acte ale Curții Europene a Drepturilor Omului • Acte ale Parlamentului, Camerei Deputaților și Senatului
• Republicări • Rectificări • Diverse

♦ Se transmite GRATUIT până la sfârșitul anului abonaților la Monitorul Oficial al României, pe suport electronic

♦ Comenzile se preiau la fax: 318.51.15, e-mail: marketing@ramo.ro, prin poștă

♦ Abonamentul pe suport hârtie pentru anul 2007 este de 60 lei, iar abonamentul trimestrial este de 15 lei

EDITOR: PARLAMENTUL ROMÂNIEI — CAMERA DEPUTAȚILOR

„Monitorul Oficial” R.A., Str. Parcului nr. 65, sectorul 1, București; C.U.I. 427282; Atribut fiscal R,
IBAN: RO55RNCB0082006711100001 Banca Comercială Română — S.A. — Sucursala „Unirea” București
și IBAN: RO12TREZ7005069XXX000531 Direcția de Trezorerie și Contabilitate Publică a Municipiului București
(alocat numai persoanelor juridice bugetare)

Tel. 318.51.29/150, fax 318.51.15, E-mail: marketing@ramo.ro, Internet: www.monitoruloficial.ro

Adresa pentru publicitate: Centrul pentru relații cu publicul, București, șos. Panduri nr. 1,
bloc P33, parter, sectorul 5, tel. 411.58.33 și 410.47.30, fax 410.77.36 și 410.47.23

Tiparul: „Monitorul Oficial” R.A.



5 948368 149427